

BELEIDSDOMEIN  
OMGEVING

---

# Draaiboek milieu-incidenten

kwartaal 1 – 2022

---



**Vlaanderen**  
is omgeving

**Inhoud:**

<b>DEEL 1 - PROCEDURES .....</b>	<b>3</b>
1.1. Inleiding .....	3
1.2. Stappenplan .....	4
1.3. Stappenplan voor crisiscommunicatie .....	16
1.4. Specifieke incidenten waarbij een of meerdere diensten van het beleidsdomein Omgeving betrokken (kunnen) zijn .....	18
1.5. Beheer van het draaiboek milieu-incidenten .....	22
Bijlage 1 - Interne contactgegevens .....	Fout! Bladwijzer niet gedefinieerd.
Bijlage 2 - Externe contactgegevens .....	Fout! Bladwijzer niet gedefinieerd.
Bijlage 3 – Dienstorder Draaiboek milieu-incidenten .....	Fout! Bladwijzer niet gedefinieerd.
Bijlage 4 – Voorbeeld registratietabel .....	Fout! Bladwijzer niet gedefinieerd.
Bijlage 5 - Overzicht van de wijzigingen .....	Fout! Bladwijzer niet gedefinieerd.



## DEEL 1 - PROCEDURES

### 1.1. Inleiding

#### 1.1.1. Doel van het draaiboek milieu-incidenten

Dit draaiboek beschrijft de respons van het beleidsdomein Omgeving op milieu-incidenten, al dan niet deel van een ruimere crisis, met als doel zo snel mogelijk de nodige personen en diensten te alarmeren, de nodige personele en materiële middelen in te zetten en te coördineren.

#### 1.1.2. Definitie van een milieu-incident:

***Een milieu-incident is elke acute of accidentele gebeurtenis die de kwaliteit van het leefmilieu, de natuur, de veiligheid of de gezondheid van personen in ernstige mate bedreigt of schaadt en die een grootschalige inzet van één dienst of de gecoördineerde inzet van meerdere entiteiten van het beleidsdomein vereist om de dreiging weg te nemen of de schade te voorkomen, te beperken of te herstellen.***

Opmerking:

Chronische situaties die plots onder de publieke belangstelling komen en daardoor aandacht en een gecoördineerde aanpak vereisen, worden buiten beschouwing gelaten.

#### 1.1.3. Situering van het draaiboek

- Situering binnen het beleidsdomein

Dit draaiboek is erop gericht om de coördinatie te regelen tussen de verschillende entiteiten van het beleidsdomein. Het is de verantwoordelijkheid van de hiërarchische meerdere van elke dienst om een interne regeling te treffen met betrekking tot milieu-incidenten.

- Situering in een ruimer kader

Dit draaiboek regelt eveneens de respons van het beleidsdomein bij milieu-incidenten waarbij ook:

- andere verschillende beleidsdomeinen van de Vlaamse overheid betrokken zijn, of
- andere gewesten of landen betrokken zijn, of
- bij een noodsituatie op nationaal, provinciaal of gemeentelijk vlak (overeenkomstig het KB noodplanning van 22 mei 2019).

#### 1.1.4. Concept

Dit draaiboek bestaat uit 2 delen:

- deel 1 is het basisdraaiboek en bevat de beschrijving van de procedures voor alarmering en coördinatie. Dit gedeelte is 'open' en dus publiek toegankelijk
- deel 2 bevat gedetailleerde gegevens en is alleen toegankelijk voor diegene die rechtstreeks betrokken zijn bij de werking van het draaiboek.

////////////////////////////////////

## 1.2. Stappenplan

Overzicht van de verschillende stappen binnen het draaiboek "milieu-incidenten"

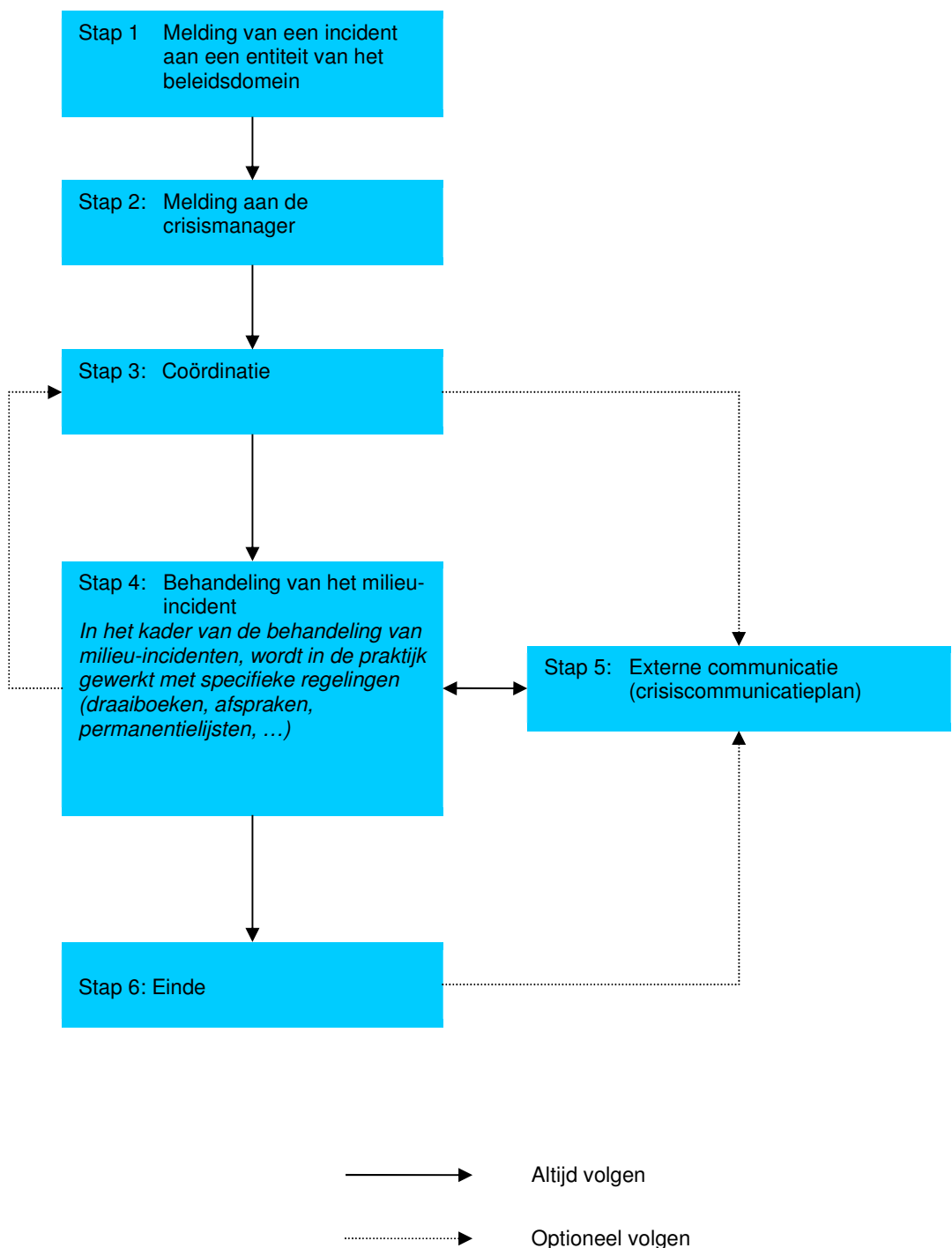

Teneinde rapportering en evaluatie mogelijk te maken, wordt gevraagd om alle communicatie en acties in dit kader te registreren. Verschillende entiteiten hebben hiervoor reeds iets voorzien. Voor de andere: zie voorbeeld in bijlage 3.

## Stap 1: Melding van een incident

### **Beschrijving:**

Een mogelijk milieu-incident wordt gemeld bij één van de diensten van het beleidsdomein. De melding kan zowel van een interne als van een externe bron afkomstig zijn:

- intern
  - o via de hiërarchische lijn (hoger of lager gezagsniveau),
  - o via een andere dienst van het beleidsdomein
  - o via de meetnetten van de VMM.
- extern
  - o via het crisiscentrum van de Vlaamse overheid (CCVO)
  - o via het meldingssysteem van een andere noodplanning (nationaal, provinciaal of gemeentelijk crisiscentrum, politiediensten, ...)
  - o via andere beleidsdomeinen van de Vlaamse Overheid
  - o via de wettelijke meldingsverplichting door bedrijven (VLAREM, milieuschadedecreet, ...)
  - o via de nationale meldingsystemen (o.a. het Rivierinformatiesysteem van Waterwegen & Zeekanaal, de Schelde- en Maascommissie, ...)
  - o via internationale meldingsystemen (o.a. het Internationaal Gezondheidsreglement)
  - o via de pers
  - o via milieuverenigingen, buurtverenigingen en actiecomite's (! milieuschadedecreet: antwoorden binnen de 30 dagen)

De ontvanger kan een willekeurige medewerker zijn binnen het beleidsdomein. Hij noteert de melding en probeert al zoveel mogelijk gegevens te verzamelen:

- de aard van het incident
- de feiten
- de geografische situering en uitgestrektheid
- de mogelijke (milieu)effecten
- de mogelijke gevolgen voor het milieu
- de benodigde diensten of middelen
- de reeds betrokken diensten
- contactgegevens van de melder
- contactgegevens van andere betrokkenen.

Het interne draaiboek van de dienst wordt eventueel eveneens opgestart indien het bestaat.

### **Taken:**

- **De medewerker van Omgeving:**
  - o ontvangt melding van een mogelijk milieu-incident
  - o probeert zoveel mogelijk informatie te verzamelen over het incident

////////////////////////////////////////////////////////////////////////////////////////////////////

**Schema:**

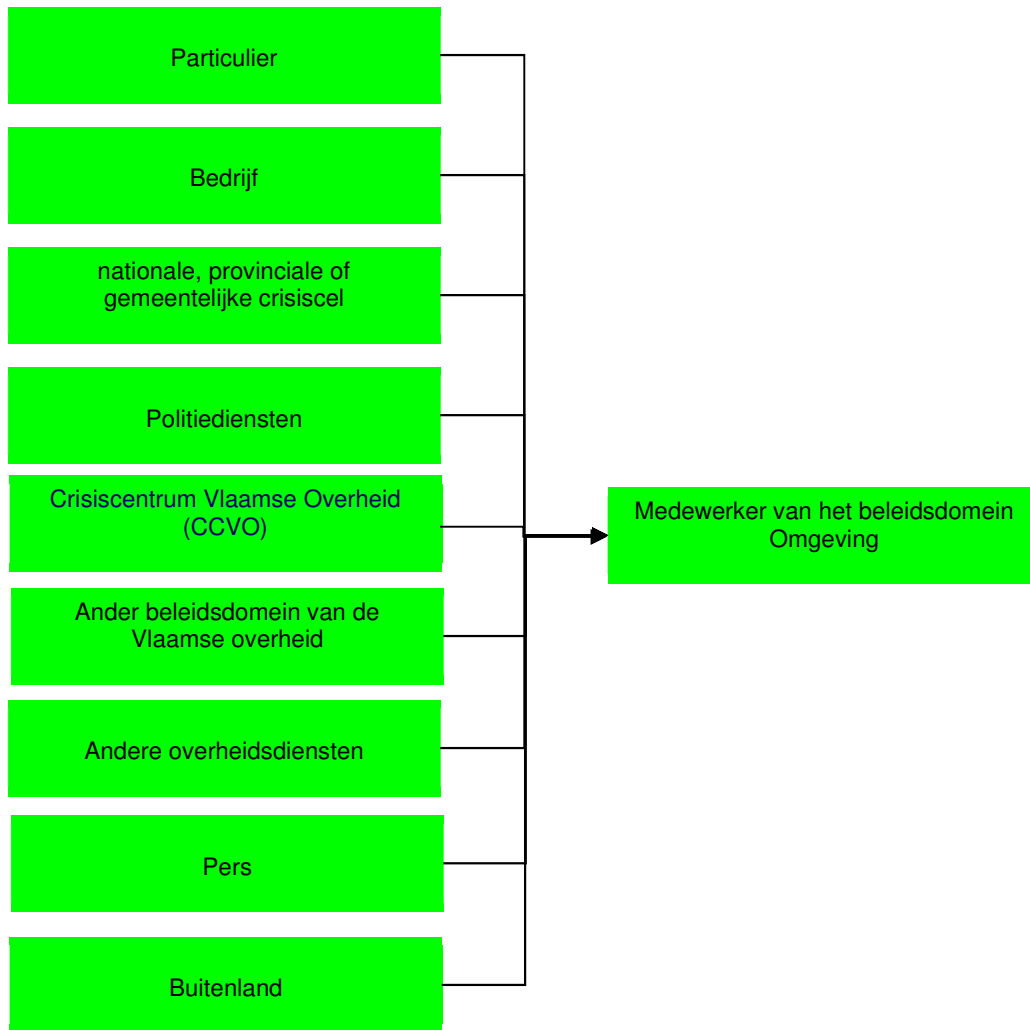



**Schema:**

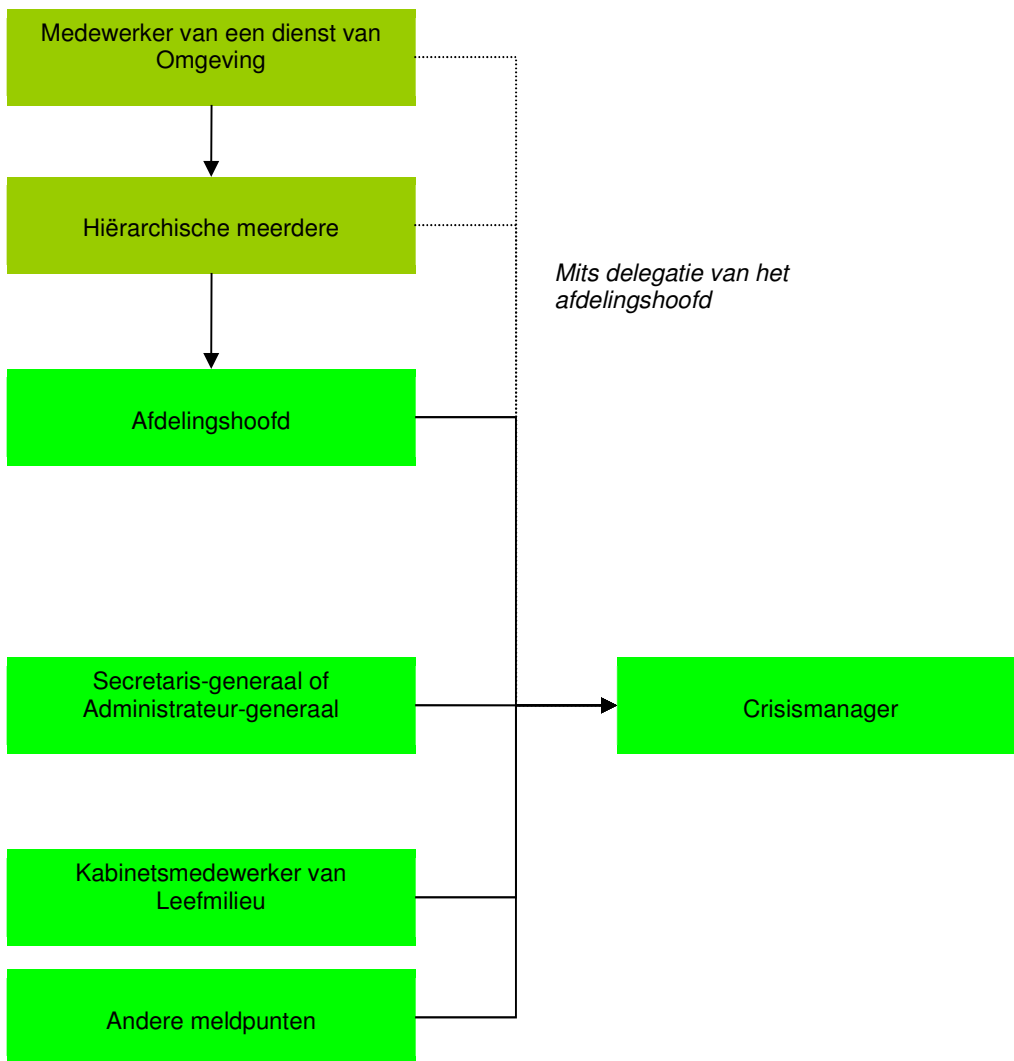





**Schema:**

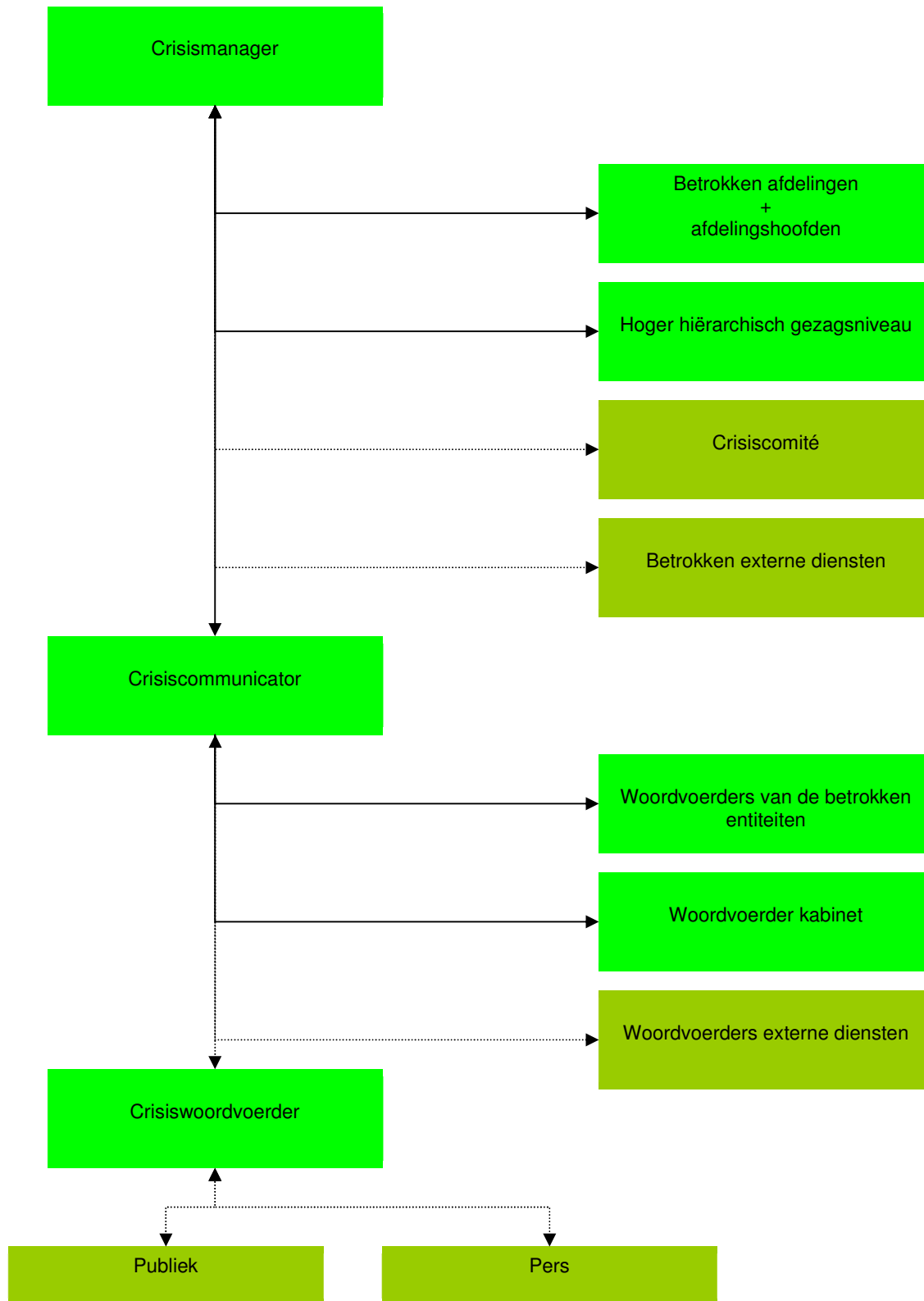

## Stap 4: Behandeling van het milieu-incident

### **Beschrijving:**

Tijdens deze stap behandelen alle betrokkenen het milieu-incident volgens hun bevoegdheden. Indien de crisis over een langere periode duurt, wordt op regelmatige basis informatie uitgewisseld tussen de betrokkenen.

### **Taken:**

- **De afdelingen:**
  - o handelen de crisis af volgens de eigen bevoegdheden
  - o brengen het afdelingshoofd en de crisismanager volgens de afgesproken frequentie op de hoogte van de ontwikkeling van de crisis.
- **De crisismanager:**
  - o overlegt regelmatig:
    - met de hiërarchische lijn (kabinet, secretaris-generaal en/of de administrateur(s)-generaal)
    - met de crisiscommunicator
    - met de betrokken afdelingen en hun afdelingshoofd
    - (eventueel): met het crisiscomité.
  - o verwerkt de informatie:
    - ontvangt volgens de afgesproken frequentie informatie van alle betrokken afdelingen
    - ontvangt regelmatig externe informatie over de crisis (in het kader van het crisismanagement binnen de Vlaamse Overheid of tussen de Vlaamse overheid en de federale overheid)
    - houdt eventuele beleidsbeslissingen bij en koppelt deze terug aan de betrokken afdelingen, het (de) afdelingshoofd(en) en de crisiscommunicator
    - harmoniseert de teruggekoppelde informatie
    - houdt de feiten bij en corrigeert de informatie bij elke situatiewijziging. Hiervoor wordt gebruik gemaakt van een logboek waarin alle feiten worden genoteerd met vermelding van tijdstip, betrokkenen en de inhoud van de feiten. Dit logboek wordt regelmatig aan alle betrokkenen bezorgd. In de meest recente versie van het logboek worden de laatste wijzigingen steeds aangegeven zodat iedereen deze snel kan terugvinden.
  - o informeert:
    - Informeert de hiërarchische lijn (kabinet, secretaris-generaal en/of de administrateur(s)-generaal)
    - Levert feedback aan de afdelingen en het (de) afdelingshoofd(en)
    - Informeert de externe betrokken diensten
    - Informeert de andere entiteiten dat het draaiboek in werking is getreden.
- **Het afdelingshoofd:**
  - o ontvangt (volgens de afgesproken frequentie) informatie van zijn afdeling
  - o ontvangt regelmatig informatie van de crisismanager
  - o (eventueel) overlegt regelmatig in het crisiscomité.
- **De crisiscommunicator:**
  - o wordt op de hoogte gehouden door de crisismanager
  - o overlegt regelmatig met de woordvoerder van het kabinet
  - o overlegt (regelmatig) met de woordvoerders van de entiteiten
  - o past het crisiscommunicatieplan toe (zie stap 5).
- **(eventueel) Het crisiscomité:**
  - o levert de crisismanager bijstand bij de coördinatie van de crisis.

////////////////////////////////////////////////////////////////////////////////////////////////////////

**Schema:**

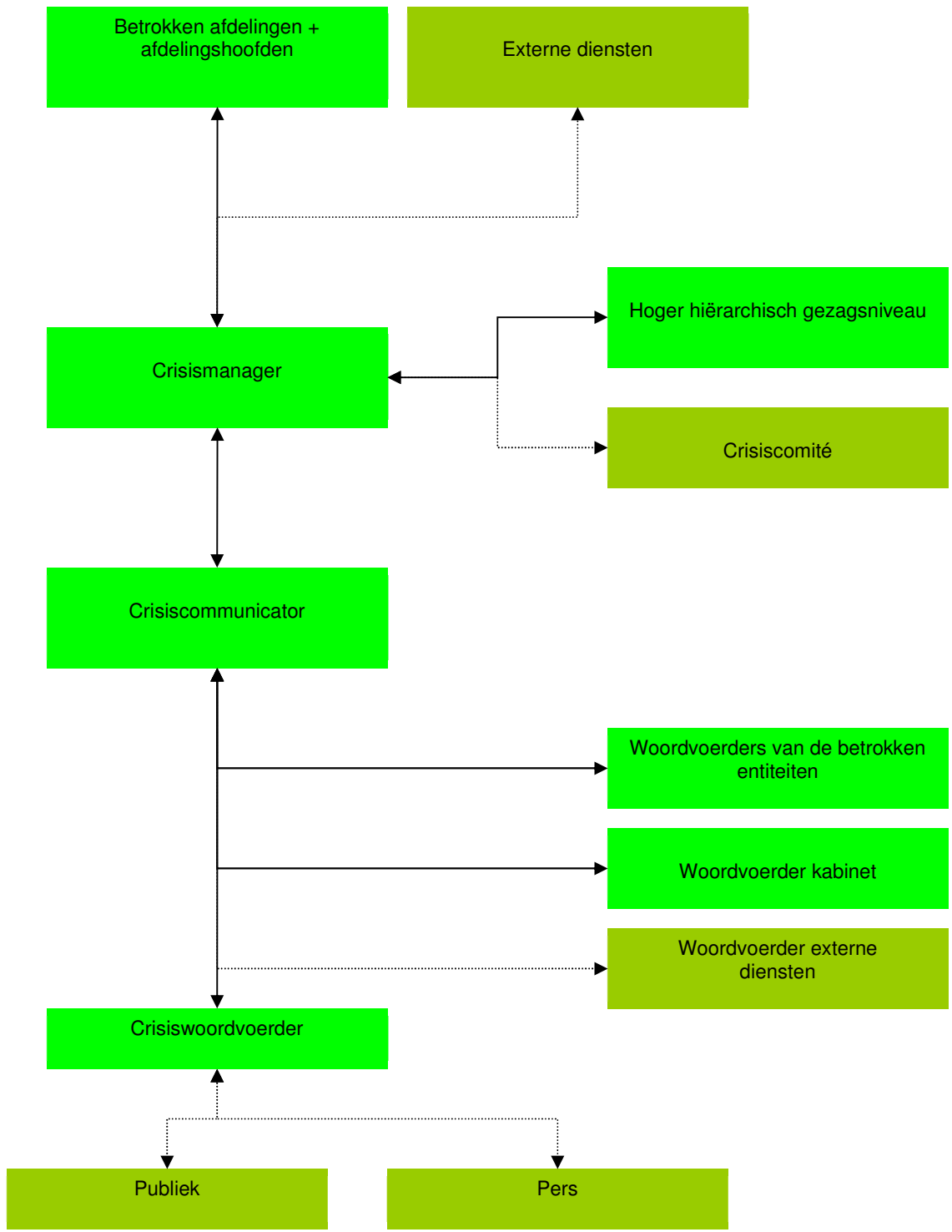



## Communicatiecentrum en perscentrum:

Het communicatiecentrum bevindt zich in lokaal 3 G 45 op de 3<sup>de</sup> verdieping van het Ferrarisgebouw. Indien het lokaal ingenomen wordt door het CMT, dan wordt lokaal OG66 in het Ferrarisgebouw ingericht als crisiscommunicatiecentrum. Indien beslist wordt dat de communicatie beter lokaal gebeurt, wordt er op de locatie een communicatiecentrum ingericht.

## Stappenplan voor crisiscommunicatie: zie 1.3.

### Schema:

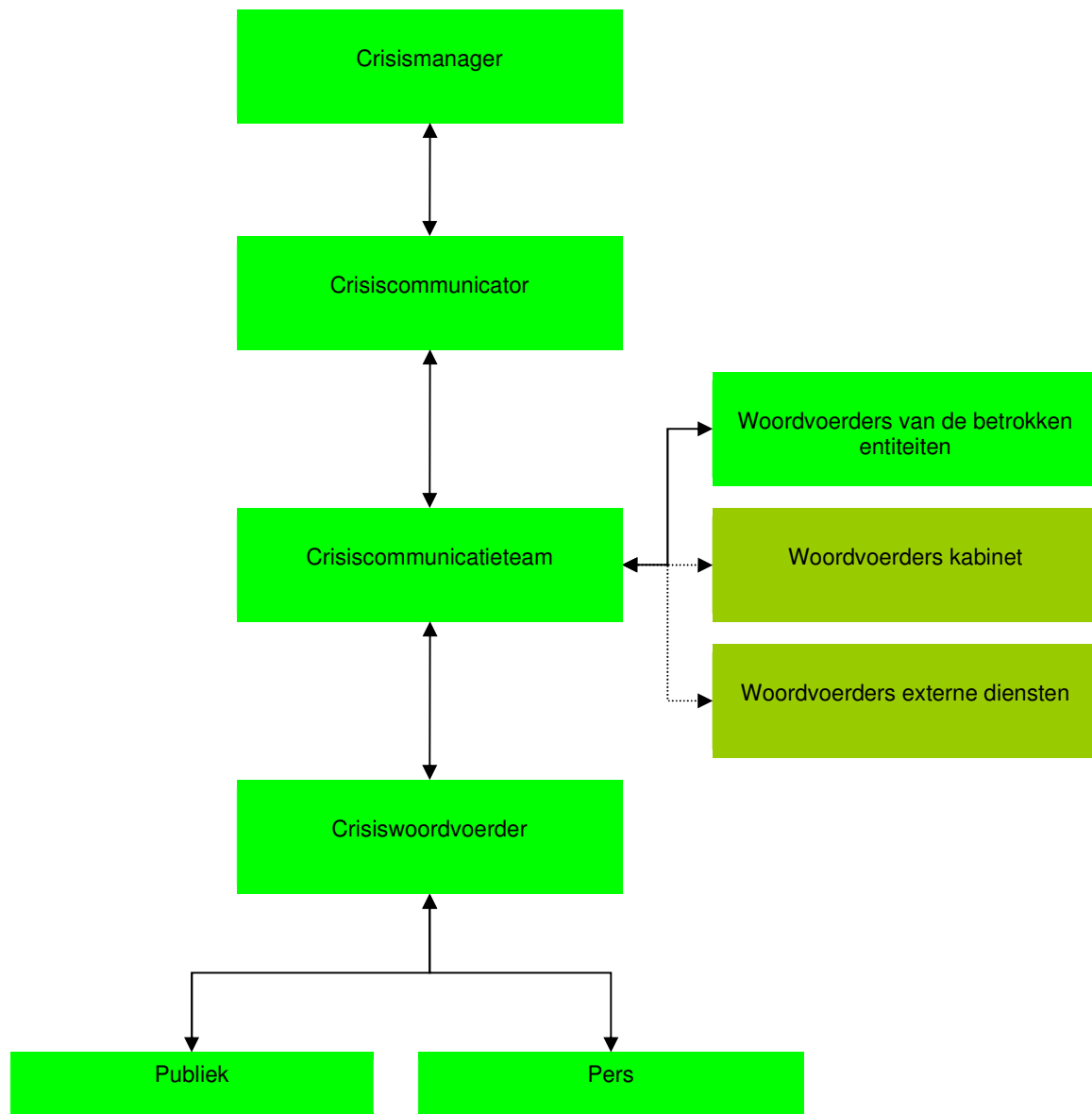

////////////////////////////////////







Het communicatieteam stelt op basis van de feitenfiche een 'faq' op.

**Stap j: Plaats relevante informatie op de website**

- De crisiscommunicator plaatst relevante informatie op de website [www.omgevingvlaanderen.be](http://www.omgevingvlaanderen.be). Het kan nuttig zijn om eventueel een crisis-url te hebben.
- De communicatieteamleden plaatsen indien nodig linken naar deze relevante informatie op hun eigen websites.

**Stap k: Monitor de persberichtgeving**

De crisiscommunicator en de teamleden monitoren de persberichtgeving op radio, televisie en internet en via kranten. Zij maken eventueel dvd-opnames van TV- en radioberichtgeving en houden krantenknipsels bij. Zij letten op de accenten die in de pers worden gelegd en houden daarmee rekening in het vervolg van hun persacties. De woordvoerder let vooral op onjuistheden of verkeerde interpretaties en de mogelijke draagwijdte... Indien er een escalatie gaande is, wordt onmiddellijk ingegrepen met juiste berichtgeving.

**Stap l: Stop eventuele geplande communicatie**

De crisiscommunicator stopt eventuele geplande communicatieacties die omwille van de crisis misplaatst zouden zijn. Het is aangewezen dat elke teamlid inzicht heeft in de geplande communicatieactiviteiten van de eigen organisatie om deze tijdig te kunnen stopzetten.

**Stap m: Rond af**

De communicatie wordt afgerond in samenspraak met alle betrokkenen.



## 1.4. Specifieke incidenten waarbij een of meerdere diensten van het beleidsdomein Omgeving betrokken (kunnen) zijn

(Dit is een indicatieve lijst, en zeker niet limitatief)

Entiteiten Omgeving	Taken	Andere Vlaamse entiteiten	Externe diensten	Communicatie kan uitgaan van:
<b>1. Overstroming:</b>				
<u>VMM</u>	<ul style="list-style-type: none"> <li>-Via raamcontracten opvorderen van aannemers voor het uitvoeren van dringende (herstellings)werken aan waterlopen (beheerder van onbevaarbare waterlopen van 1<sup>o</sup> categorie volgens de wet van 28/12/1967 betreffende de onbevaarbare waterlopen)</li> <li>-Informeren van hulpdiensten en andere betrokkenen van de verwachte en de actuele overstromingstoestand langsheen de onbevaarbare waterlopen via voorspellings- en waarschuwingssystemen (volledig operationeel tegen 2010)</li> <li>-Evalueren van de mogelijke gevolgen van vervuiling</li> <li>-Opvolgen van de (drink)waterkwaliteit bij overstromingen</li> <li>-Operationeel beheer van de waterbeheersingsinfrastructuur</li> </ul>	<ul style="list-style-type: none"> <li>- Afdeling Waterbouwkundig Laboratorium</li> <li>- Agentschap voor Maritieme Dienstverlening en Kust</li> <li>- het Rivierinformatiesysteem van Waterwegen &amp; Zeekanaal</li> <li>- Afdeling Toezicht Volksgezondheid van het Agentschap Zorg en Gezondheid</li> </ul>	<ul style="list-style-type: none"> <li>- Brandweer</li> <li>- Politie</li> <li>- Civiele Veiligheid</li> <li>- Waterbeheerders</li> </ul>	Afhankelijk van de rampenfase
<u>ANB</u>	<ul style="list-style-type: none"> <li>-Voor gebieden in eigen beheer</li> </ul>			
<b>2. Zware storm:</b>				
<u>ANB</u>	<ul style="list-style-type: none"> <li>-Alleen voor domeinen in eigen beheer en in medebeheer:</li> <li>-Afsluiten van boswegen waarop verkeer is toegelaten</li> <li>-Indien passend materiaal ter beschikking is, wordt de brandweerkorpsen bijstand verleend bij het verwijderen van omgevallen bomen</li> </ul>		<ul style="list-style-type: none"> <li>- Brandweer</li> <li>- Politie</li> <li>- Civiele veiligheid</li> </ul>	Afhankelijk van de rampenfase
<b>3. Bos- en heidebrand:</b>				
<u>ANB</u>	<ul style="list-style-type: none"> <li>-Bemannen van brandwaarnemingstorens</li> <li>-Uitvoeren van controlerondes</li> <li>-Bepalen van aanrijroutes voor interventiediensten</li> <li>-Werking brandpreventie en -toezicht</li> </ul>		<ul style="list-style-type: none"> <li>- Brandweer</li> <li>- Politie</li> <li>- Civiele veiligheid</li> </ul>	Afhankelijk van de rampenfase

////////////////////////////////////

Entiteiten Omgeving	Taken	Andere Vlaamse entiteiten	Externe diensten	Communicatie kan uitgaan van:
---------------------	-------	---------------------------	------------------	-------------------------------

#### 4. Brand, explosie of accidentele toxische emissie bij (seveso)bedrijven:

<u>HH</u>	<ul style="list-style-type: none"> <li>-Toezicht op het gebruik van de voorziene interventiemethoden en middelen (o.a. opvang van bluswater)</li> <li>-Leveren van relevante informatie met betrekking tot de crisis</li> <li>-Op basis van de aangeleverde informatie evalueren of het milieu-incident onder de bepalingen valt van het milieuschadedecreet</li> </ul>	Aspect 'gezondheid': Afdeling Toezicht Volksgezondheid van het Agentschap Zorg en Gezondheid	- Brandweer - Politie - Civiele veiligheid	Afhankelijk van de rampenfase
<u>GOP</u>	<ul style="list-style-type: none"> <li>-Leveren van beschikbare informatie over de vergunningen</li> <li>-Leveren van beschikbare informatie uit veiligheidsrapporten</li> </ul>			
<u>VPO</u>	<ul style="list-style-type: none"> <li>-Leveren van informatie in verband met de impact van de milieu-incidenten op de volksgezondheid</li> </ul>			
<u>VMM</u>	<ul style="list-style-type: none"> <li>-Evalueren van de mogelijke gevolgen van vervuiling</li> <li>-Opvolgen van de (drink)water- en luchtkwaliteit via de meetnetten</li> </ul>			

#### 5. Accidentele) lozing van milieugevaarlijke stoffen in ruime zin in het leefmilieu:

(onder leefmilieu wordt begrepen: oppervlaktewater, bodem- en grondwater en omgevingslucht. Het kan bijvoorbeeld gaan om een lozing van (eco)toxische stoffen in oppervlaktewater, bodemverontreiniging, mestlozingen, ongevallen bij mestverwerking of mestbewerking. Het kan zowel een accidentele lozing zijn bij een bedrijf als een ongeval bij een transport.)

<u>HH</u>	<ul style="list-style-type: none"> <li>-Bemonstering en analyse lozing</li> <li>-Opsporen van de bron</li> <li>-Opleggen van maatregelen om de lozing te stoppen en de gevolgen ervan te beperken</li> <li>-Op basis van de aangeleverde informatie evalueren of het milieu-incident onder de bepalingen valt van het milieuschadedecreet</li> </ul>	Aspect 'gezondheid': Afdeling Toezicht Volksgezondheid van het Agentschap Zorg en Gezondheid	- Brandweer - Politie - Civiele veiligheid	Indien niet onder federale rampen-planning: Departement Omgeving
<u>GOP</u>	<ul style="list-style-type: none"> <li>-Leveren van beschikbare informatie over de vergunningen</li> </ul>			
<u>VPO</u>	<ul style="list-style-type: none"> <li>-Leveren van informatie in verband met de impact van de milieu-incidenten op de volksgezondheid</li> </ul>			
<u>VMM</u>	<ul style="list-style-type: none"> <li>-Evalueren van de mogelijke gevolgen van vervuiling</li> <li>-Opvolgen van de (drink)water- en luchtkwaliteit via de meetnetten</li> </ul>			
<u>VLM</u> (lozing van mest)	<ul style="list-style-type: none"> <li>-Bemonstering en analyse van mest, bodem en veevoeder in het kader van het mestdecreet</li> <li>-Technisch ondersteunen van het parket</li> <li>-Opleggen van maatregelen om de lozing te stoppen en de gevolgen ervan te beperken</li> </ul>			
<u>OVAM</u>	<ul style="list-style-type: none"> <li>-Leveren van informatie met betrekking tot het incident</li> <li>-Leveren van technisch en juridisch advies</li> </ul>			
<u>ANB</u>	<ul style="list-style-type: none"> <li>-Controle op vissterfte</li> </ul>			



Entiteiten Omgeving	Taken	Andere Vlaamse entiteiten	Externe diensten	Communicatie kan uitgaan van:
<b>6. Achtergelaten (gevaarlijk) afval:</b>				
<u>HH</u>	- Bemonstering en analyse afval - controle op afvaltransporten - opleggen van maatregelen - Op basis van de aangeleverde informatie evalueren of het milieu-incident onder de bepalingen valt van het milieuschadedecreet		- Brandweer - Politie - Civiele veiligheid	Indien niet onder federale rampen-planning: Departement Omgeving
<u>OVAM</u>	- Leveren van informatie met betrekking tot <b>het incident</b>			
<u>GOP</u>	- Leveren van technisch en juridisch advies - Leveren van beschikbare informatie over de vergunningen			
<b>7. Vrijzetting van genetisch gemodificeerde organismen:</b>				
<u>HH</u>	- Opleggen van maatregelen - Toezicht op de uitvoering van deze maatregelen - Op basis van de aangeleverde informatie evalueren of het milieu-incident onder de bepalingen valt van het milieuschadedecreet	Afdeling Volksgezondheid en Agentschap Gezondheid	Toezicht van het Zorg en	Dienst Bioveiligheid en biotechnologie FOD Volksgezondheid
<u>GOP</u>	- Beschikt over de GGO-toelatingsdossiers			
<b>8. Drinkwaterverontreiniging of verontreiniging van oppervlakte- of grondwater bestemd voor drinkwater:</b>				
<u>VMM</u>	- Evaluatie van de crisis - Opleggen van maatregelen aan de drinkwaterleverancier	Afdeling Volksgezondheid en Agentschap Gezondheid	Toezicht van het Zorg en	Drinkwatermaatschappijen VMM
<u>HH</u>	- Op basis van de aangeleverde informatie evalueren of het milieu-incident onder de bepalingen valt van het milieuschadedecreet			
<b>9. Door dieren verspreide of veroorzaakte ziekte:</b>				
<u>VLM</u>	- Begeleiding van de ruiming van veebedrijven		FAVV	FAVV
<u>ANB</u>	- Verzamelen en vervoeren van wilde dieren			
<u>HH</u>	- Coördinatie en opvolging preventie en gevolgen van vogelgriep - Op basis van de aangeleverde informatie evalueren of het milieu-incident onder de bepalingen valt van het milieuschadedecreet			

////////////////////////////////////

Entiteiten Omgeving	Taken	Andere Vlaamse entiteiten	Externe diensten	Communicatie kan uitgaan van:
<b>10. Voedselcrisis:</b>				
<u>HH</u>	-Opsporen van de bron -Opleggen van maatregelen om oorzaak te verwijderen of om verdere verspreiding tegen te gaan -Op basis van de aangeleverde informatie evalueren of het milieu-incident onder de bepalingen valt van het milieuschadedecreet	Aspect 'gezondheid': Afdeling Toezicht Volksgezondheid van het Agentschap Zorg en Gezondheid	FAVV	FAVV
<u>GOP</u>	-Leveren van beschikbare informatie over de vergunningen			
<u>VPO</u>	-Leveren van informatie in verband met de impact van de milieu-incidenten op de volksgezondheid			
<u>OVAM</u>	-Leveren van informatie met betrekking tot <b>het incident</b> -Leveren van technisch en juridisch advies			
<u>VLM</u>	-Toezicht op landbouwbedrijven -Bemonstering en analyse van mest, bodem en veevoeder in het kader van het mestdecreet -Technisch ondersteunen van het parket -Opleggen van maatregelen			
<b>11. Taludafschuiving in ontginningsgebieden:</b>				
<u>HH</u>	-Opleggen van maatregelen -Toezicht op de uitvoering van deze maatregelen -Op basis van de aangeleverde informatie evalueren of het milieu-incident onder de bepalingen valt van het milieuschadedecreet		hulpdiensten	Departement Omgeving
<u>GOP</u>	-Leveren van beschikbare informatie over de vergunningen -Opleggen van maatregelen om oorzaak te verwijderen of om verdere uitbreiding tegen te gaan (in alle ontginningsgebieden behalve grindontginningsgebieden).			
<u>VPO</u>	-Opleggen van maatregelen om oorzaak te verwijderen of om verdere uitbreiding tegen te gaan (in grindontginningsgebieden).			
<b>12. Aardbeving:</b>				
<u>VPO</u>	-Evalueren van de ondergrond		hulpdiensten	Federale overheid
<b>13. Kustincident:</b>				
<u>SID</u>	-contact in het kader van het rampenplan Noordzee	afdeling	Maritieme Kustwacht (MRCC)	Kustwacht?
<u>HH</u>	-Op basis van de aangeleverde informatie evalueren of het milieu-incident onder de bepalingen valt van het milieuschadedecreet	Toegang		
<u>ANB</u>	-controle in de te beschermen soorten gebieden			

////////////////////////////////////

