

BELEIDSDOMEIN  
OMGEVING

---

# Draaiboek milieu-incidenten

kwartaal 1 – 2021

---



**Vlaanderen**  
is omgeving

**Inhoud:**

**DEEL 1 - PROCEDURES .....3**

1.1. Inleiding ..... 3

1.2. Stappenplan ..... 4

1.3. Stappenplan voor crisiscommunicatie ..... 16

1.4. Specifieke incidenten waarbij een of meerdere diensten van het beleidsdomein Omgeving betrokken (kunnen) zijn ..... 18

1.5. Beheer van het draaiboek milieu-incidenten ..... 22

Bijlage 1 - Interne contactgegevens .....Fout! Bladwijzer niet gedefinieerd.

Bijlage 2 - Externe contactgegevens.....Fout! Bladwijzer niet gedefinieerd.

Bijlage 3 – Dienstorder Draaiboek milieu-incidenten .....Fout! Bladwijzer niet gedefinieerd.

Bijlage 4 – Voorbeeld registratietabel .....Fout! Bladwijzer niet gedefinieerd.

Bijlage 5 - Overzicht van de wijzigingen.....Fout! Bladwijzer niet gedefinieerd.









**Schema:**

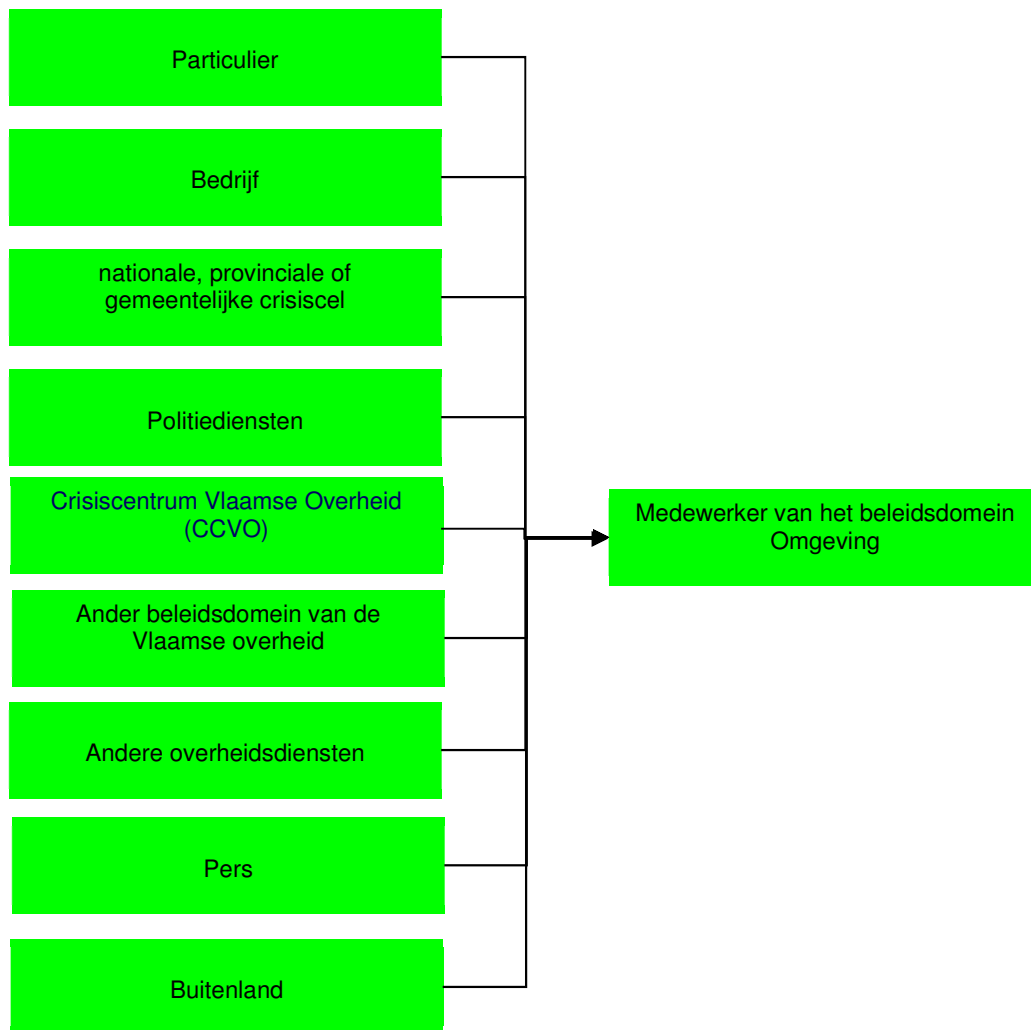



**Schema:**

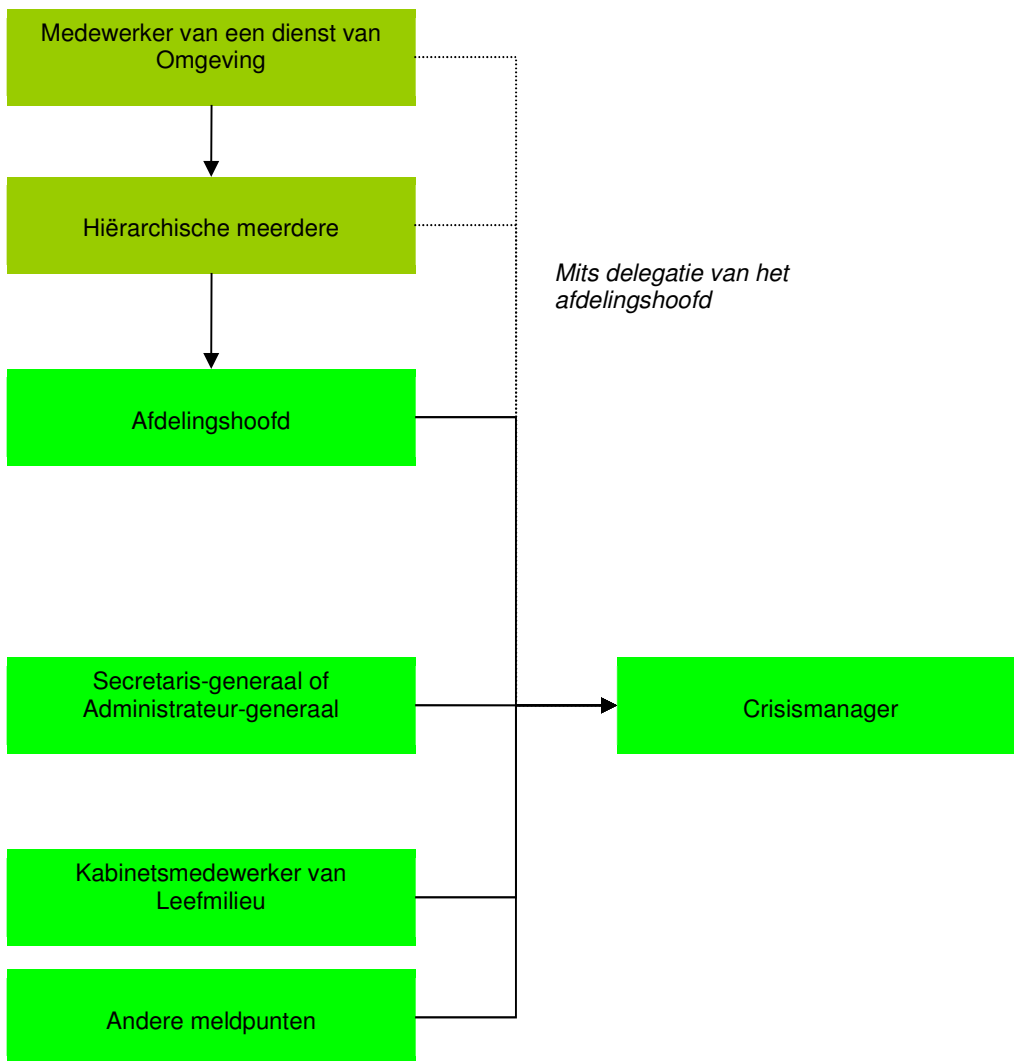





**Schema:**

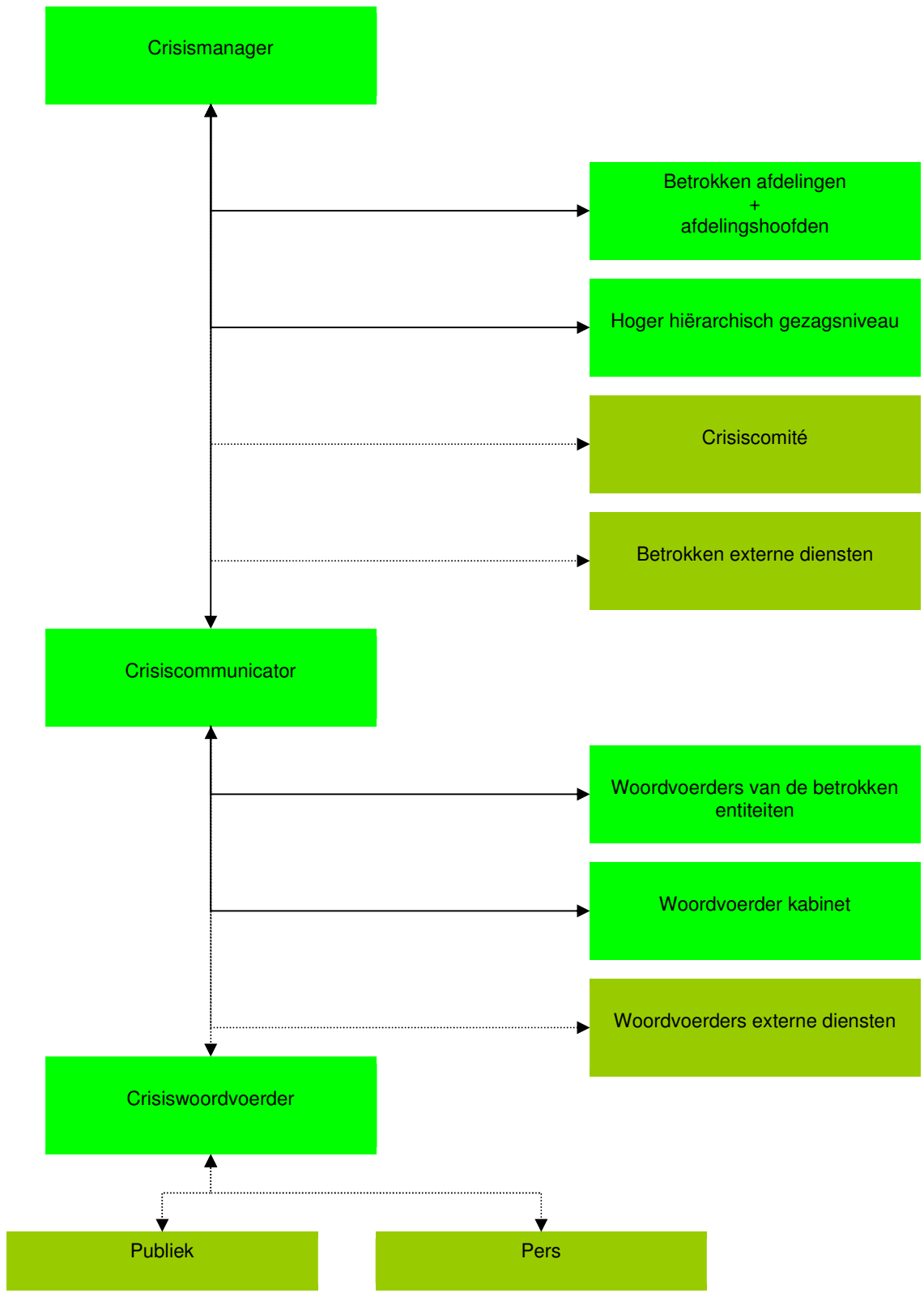



**Schema:**

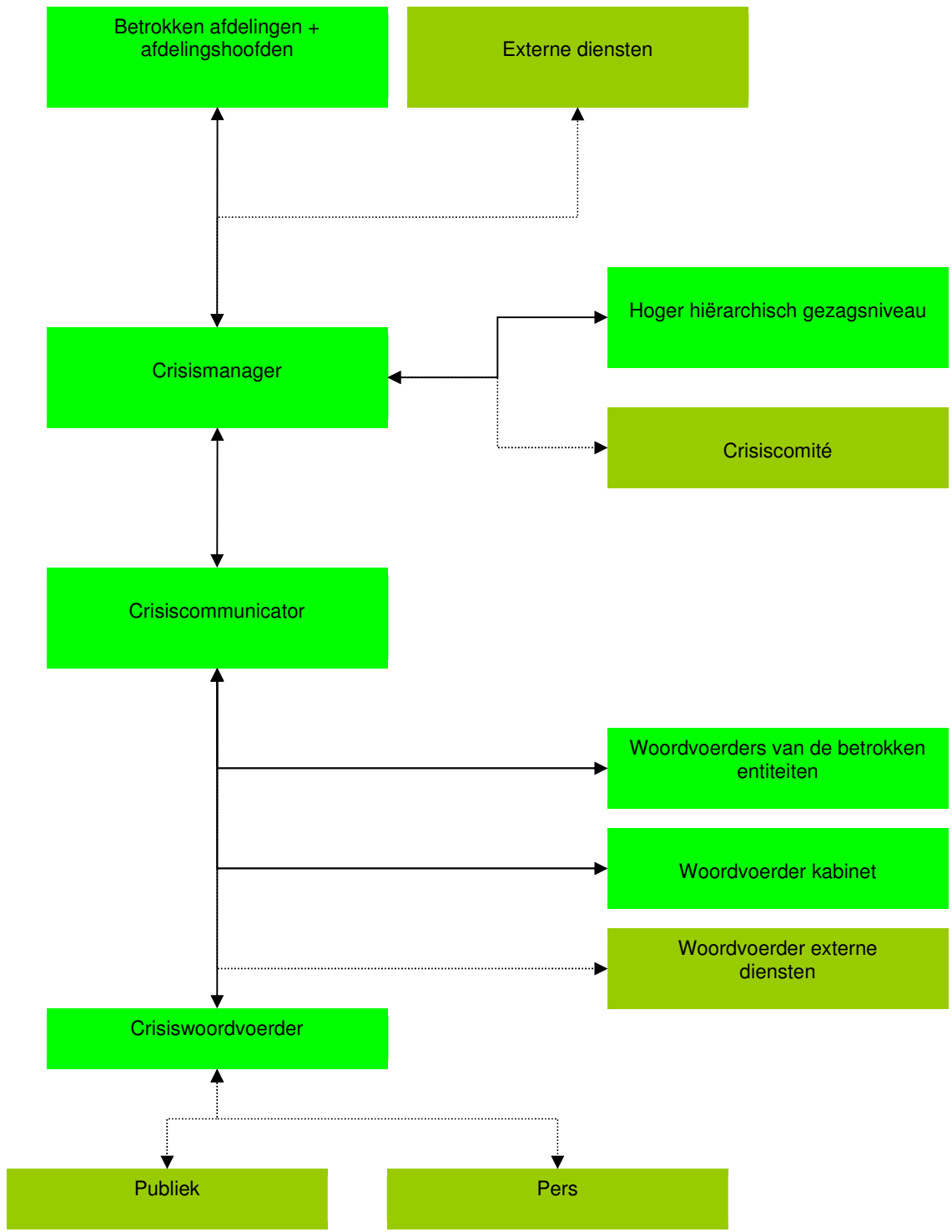



### Communicatiecentrum en perscentrum:

Het communicatiecentrum bevindt zich in lokaal 3 G 45 op de 3<sup>de</sup> verdieping van het Ferrarisgebouw. Indien het lokaal ingenomen wordt door het CMT, dan wordt lokaal OG66 in het Ferrarisgebouw ingericht als crisiscommunicatiecentrum. Indien beslist wordt dat de communicatie beter lokaal gebeurt, wordt er op de locatie een communicatiecentrum ingericht.

### Stappenplan voor crisiscommunicatie: zie 1.3.

### Schema:

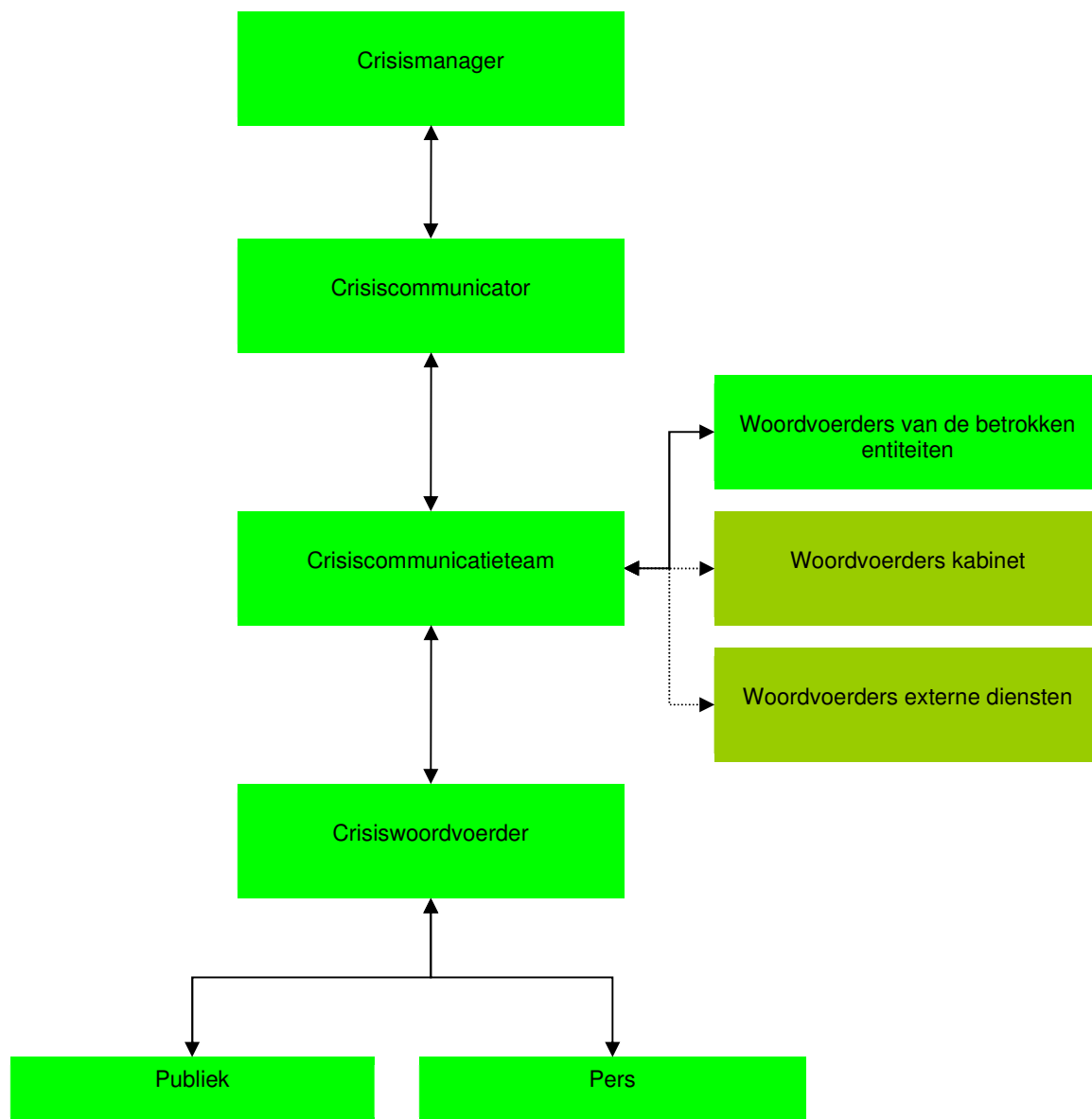







Het communicatieteam stelt op basis van de feitenfiche een 'faq' op.

**Stap j: Plaats relevante informatie op de website**

- De crisiscommunicator plaatst relevante informatie op de website [www.omgevingvlaanderen.be](http://www.omgevingvlaanderen.be). Het kan nuttig zijn om eventueel een crisis-url te hebben.
- De communicatieteamleden plaatsen indien nodig linken naar deze relevante informatie op hun eigen websites.

**Stap k: Monitor de persberichtgeving**

De crisiscommunicator en de teamleden monitoren de persberichtgeving op radio, televisie en internet en via kranten. Zij maken eventueel dvd-opnames van TV- en radioberichtgeving en houden krantenknipsels bij. Zij letten op de accenten die in de pers worden gelegd en houden daarmee rekening in het vervolg van hun persacties. De woordvoerder let vooral op onjuistheden of verkeerde interpretaties en de mogelijke draagwijdte... Indien er een escalatie gaande is, wordt onmiddellijk ingegrepen met juiste berichtgeving.

**Stap l: Stop eventuele geplande communicatie**

De crisiscommunicator stopt eventuele geplande communicatieacties die omwille van de crisis misplaatst zouden zijn. Het is aangewezen dat elke teamlid inzicht heeft in de geplande communicatieactiviteiten van de eigen organisatie om deze tijdig te kunnen stopzetten.

**Stap m: Rond af**

De communicatie wordt afgerond in samenspraak met alle betrokkenen.



## 1.4. Specifieke incidenten waarbij een of meerdere diensten van het beleidsdomein Omgeving betrokken (kunnen) zijn

(Dit is een indicatieve lijst, en zeker niet limitatief)

Entiteiten Omgeving	Taken	Andere Vlaamse entiteiten	Externe diensten	Communicatie kan uitgaan van:
<b>1. Overstroming:</b>				
<u>VMM</u>	<ul style="list-style-type: none"> <li>-Via raamcontracten opvorderen van aannemers voor het uitvoeren van dringende (herstellings)werken aan waterlopen (beheerder van onbevaarbare waterlopen van 1<sup>o</sup> categorie volgens de wet van 28/12/1967 betreffende de onbevaarbare waterlopen)</li> <li>-Informeren van hulpdiensten en andere betrokkenen van de verwachte en de actuele overstromingstoestand langsheen de onbevaarbare waterlopen via voorspellings- en waarschuwingssystemen (volledig operationeel tegen 2010)</li> <li>-Evalueren van de mogelijke gevolgen van vervuiling</li> <li>-Opvolgen van de (drink)waterkwaliteit bij overstromingen</li> <li>-Operationeel beheer van de waterbeheersingsinfrastructuur</li> </ul>	<ul style="list-style-type: none"> <li>- Afdeling Waterbouwkundig Laboratorium</li> <li>- Agentschap voor Maritieme Dienstverlening en Kust</li> <li>- het Rivierinformatiesysteem van Waterwegen &amp; Zeekanaal</li> <li>- Afdeling Toezicht Volksgezondheid van het Agentschap Zorg en Gezondheid</li> </ul>	<ul style="list-style-type: none"> <li>- Brandweer</li> <li>- Politie</li> <li>- Civiele Veiligheid</li> <li>- Waterbeheerders</li> </ul>	Afhankelijk van de rampenfase
<u>ANB</u>	<ul style="list-style-type: none"> <li>-Voor gebieden in eigen beheer</li> </ul>			
<b>2. Zware storm:</b>				
<u>ANB</u>	<ul style="list-style-type: none"> <li>-Alleen voor domeinen in eigen beheer en in medebeheer:</li> <li>-Afsluiten van boswegen waarop verkeer is toegelaten</li> <li>-Indien passend materiaal ter beschikking is, wordt de brandweerkorpsen bijstand verleend bij het verwijderen van omgevallen bomen</li> </ul>		<ul style="list-style-type: none"> <li>- Brandweer</li> <li>- Politie</li> <li>- Civiele veiligheid</li> </ul>	Afhankelijk van de rampenfase
<b>3. Bos- en heidebrand:</b>				
<u>ANB</u>	<ul style="list-style-type: none"> <li>-Bemannen van brandwaarnemingstorens</li> <li>-Uitvoeren van controlerondes</li> <li>-Bepalen van aanrijroutes voor interventiediensten</li> <li>-Werking brandpreventie en -toezicht</li> </ul>		<ul style="list-style-type: none"> <li>- Brandweer</li> <li>- Politie</li> <li>- Civiele veiligheid</li> </ul>	Afhankelijk van de rampenfase

////////////////////////////////////





Entiteiten Omgeving	Taken	Andere Vlaamse entiteiten	Externe diensten	Communicatie kan uitgaan van:
<b>10. Voedselcrisis:</b>				
<u>HH</u>	-Opsporen van de bron -Opleggen van maatregelen om oorzaak te verwijderen of om verdere verspreiding tegen te gaan -Op basis van de aangeleverde informatie evalueren of het milieu-incident onder de bepalingen valt van het milieuschadedecreet	Aspect 'gezondheid': Afdeling Toezicht Volksgezondheid van het Agentschap Zorg en Gezondheid	FAVV	FAVV
<u>GOP</u>	-Leveren van beschikbare informatie over de vergunningen			
<u>VPO</u>	-Leveren van informatie in verband met de impact van de milieu-incidenten op de volksgezondheid			
<u>OVAM</u>	-Leveren van informatie met betrekking tot de crisis -Leveren van technisch en juridisch advies			
<u>VLM</u>	-Toezicht op landbouwbedrijven -Bemonstering en analyse van mest, bodem en veevoeder in het kader van het mestdecreet -Technisch ondersteunen van het parket -Opleggen van maatregelen			
<b>11. Taludafschuiving in ontginningsgebieden:</b>				
<u>HH</u>	-Opleggen van maatregelen -Toezicht op de uitvoering van deze maatregelen -Op basis van de aangeleverde informatie evalueren of het milieu-incident onder de bepalingen valt van het milieuschadedecreet		hulpdiensten	Departement Omgeving
<u>GOP</u>	-Leveren van beschikbare informatie over de vergunningen -Opleggen van maatregelen om oorzaak te verwijderen of om verdere uitbreiding tegen te gaan (in alle ontginningsgebieden behalve grindontginningsgebieden).			
<u>VPO</u>	-Opleggen van maatregelen om oorzaak te verwijderen of om verdere uitbreiding tegen te gaan (in grindontginningsgebieden).			
<b>12. Aardbeving:</b>				
<u>VPO</u>	-Evalueren van de ondergrond		hulpdiensten	Federale overheid
<b>13. Kustincident:</b>				
<u>SID</u>	-contact in het kader van het rampenplan Noordzee	afdeling	Maritieme	Kustwacht (MRCC)
<u>HH</u>	-Op basis van de aangeleverde informatie evalueren of het milieu-incident onder de bepalingen valt van het milieuschadedecreet	Toegang		Kustwacht?
<u>ANB</u>	-controle in de te beschermen soorten gebieden			

////////////////////////////////////

